



PROGRAMA REGIONAL DE BECAS DE CLACSO

# CONCURSO de PROYECTOS para EQUIPOS de INVESTIGACIÓN

**Iniciativa especial para la formación de jóvenes  
investigadores/as en Ciencias Sociales**

**Concurso de proyectos CLACSO-Asdi para equipos  
de investigación de Bolivia, El Salvador, Guatemala,  
Haití, Honduras, Nicaragua, Panamá, Paraguay y  
República Dominicana**

**Cierre de inscripción: 27 de octubre de 2008**

Consejo Latinoamericano  
de Ciencias Sociales



CLACSO

Conselho Latino-americano  
de Ciências Sociais



Asdi



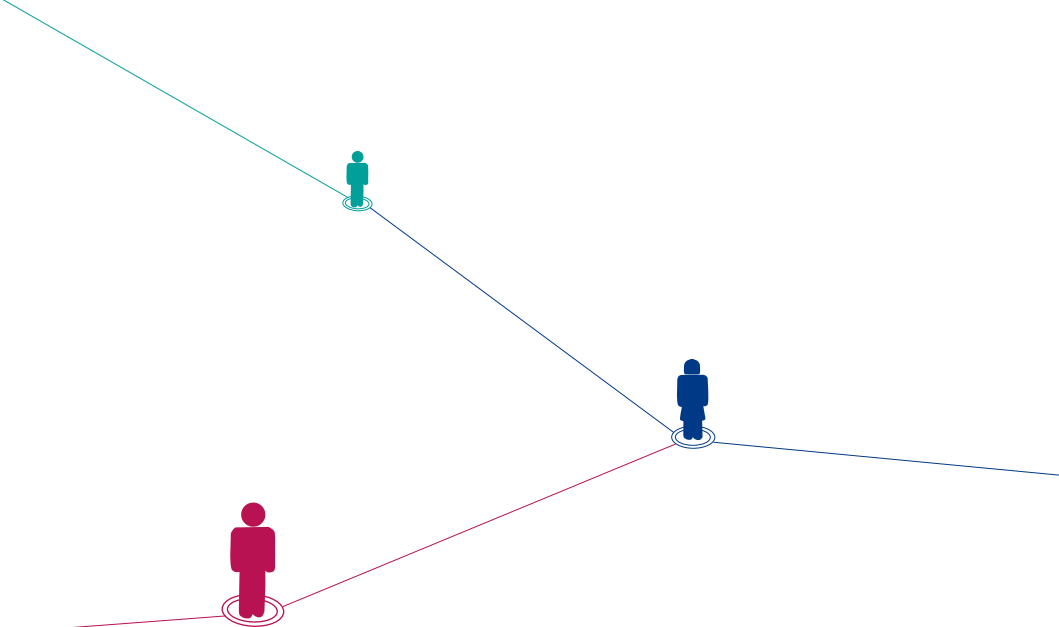

El presente cuadernillo ofrece las informaciones y orientaciones necesarias para la elaboración e inscripción de propuestas en el marco de la nueva convocatoria para equipos de investigación CLACSO-Asdi 2008.

## Contenido

- Antecedentes institucionales y objetivos del concurso
- Normas del concurso
- Inscripción al concurso
- Formularios para la presentación de propuestas

**El Programa Regional de Becas del Consejo Latinoamericano de Ciencias Sociales** tiene el agrado de anunciar el **concurso de proyectos para equipos de investigación** provenientes de **Bolivia, El Salvador, Guatemala, Haití, Honduras, Nicaragua, Panamá, Paraguay y República Dominicana** e invita a los/as investigadores/as de los mencionados países a presentar propuestas que aborden alguna problemática social, política, económica o cultural de relevancia en sus respectivos países.

## Antecedentes institucionales y objetivos del concurso

En el año 2007 el Consejo Latinoamericano de Ciencias Sociales (CLACSO) celebró el 40º aniversario de su fundación y su consolidación como una de las instituciones con mayor capacidad de gestión en la promoción de la labor de las ciencias sociales en América Latina y el Caribe. Durante estos 40 años de historia institucional, el Consejo logró construir una agenda de intercambio académico y cooperación institucional e impulsó y desarrolló programas e iniciativas que permitieron vincular instituciones académicas y centros de investigación de la región en base a la identificación de problemas comunes, el análisis crítico de nuestras sociedades y el compromiso en la defensa de los derechos humanos, la justicia social y la solidaridad entre los pueblos.

Desde su fundación, CLACSO ha apoyado la formación de los científicos sociales de nuestra región, ha fomentado la investigación y ha asegurado la difusión de las experiencias y resultados producidos. En contextos de inestabilidad política y dictaduras militares, también defendió la libertad académica y cuidó la integridad y seguridad física de los investigadores de la región. En 1998, capitalizando la valiosa experiencia recogida durante los años anteriores, el Consejo puso en marcha el Programa Regional de Becas. Desde entonces, y con el sostenido apoyo de la Agencia Sueca de Desarrollo Internacional (Asdi), este Programa ha desarrollado y diversificado progresivamente un conjunto de acciones dirigidas, en primer lugar, a promover la labor académica de excelencia entre los investigadores de los Centros Miembros de la región; fomentar el desarrollo de miradas creativas desde una perspectiva latinoamericana; y aportar, mediante la realización de investigaciones innovadoras y de alta calidad académica, a la comprensión y superación de los principales problemas sociales, políticos, económicos, culturales y educativos que enfrentan las sociedades de América Latina y el Caribe.

En segundo término, el Programa tiene por objetivo apoyar la formación en investigación de los académicos más jóvenes y la participación de las nuevas generaciones de científicos sociales en los espacios institucionales de investigación y debate. También busca contribuir a la creación de condiciones para la promoción de las ciencias sociales en aquellos países de América Latina y el Caribe donde estas han tenido un menor desarrollo relativo y colaborar en la dismi-

nución del impacto negativo que las desigualdades existentes en las condiciones de trabajo de los científicos sociales de la región ejercen sobre la vida académica de los mismos. En este sentido, los concursos de proyectos de investigación organizados hasta el momento por el Programa reservaron una cantidad de becas para los investigadores provenientes de Centroamérica, el Caribe, Bolivia, Ecuador y Paraguay. Asimismo, los jurados de los concursos fueron instruidos para que, en la evaluación de las presentaciones, contemplaran –junto con la originalidad de las propuestas, su viabilidad y contribución esperada– un criterio dirigido a preservar, en la medida de lo posible y sin comprometer la búsqueda de la excelencia académica, el equilibrio en la representación de género y la distribución temática y geográfica de los proyectos ganadores. A lo largo de los años, los avances en esta materia han sido importantes. Sin embargo, la participación de los investigadores provenientes de algunos países en los concursos y actividades del Consejo aún no alcanza los niveles de otros países o subregiones.

Con base en estas motivaciones y preocupaciones, y profundizando las acciones desarrolladas hasta el momento, el Comité Directivo y la Secretaría Ejecutiva de CLACSO han decidido fomentar, a partir del año 2008, una nueva modalidad de apoyo a la investigación y la formación de los académicos más jóvenes en los países con menores oportunidades académicas e institucionales para el desarrollo de las ciencias sociales. De acuerdo con dicha iniciativa, el Programa Regional de Becas presenta el concurso de proyectos para equipos de investigación provenientes de Bolivia, El Salvador, Guatemala, Haití, Honduras, Nicaragua, Panamá, Paraguay y República Dominicana.

Esta convocatoria no busca pautar la selección de problemas y tópicos y está completamente abierta a las inquietudes y líneas de trabajo y reflexión que orientan la labor de los investigadores y grupos de los Centros Miembros de CLACSO en los países anteriormente mencionados. En este sentido, se espera que los proyectos presentados promuevan un abordaje original y creativo acerca de una problemática de actualidad y relevancia en los países a los que se orienta este concurso. También, que aporten una reflexión teórica y analítica sobre el tema propuesto en base a un riguroso trabajo empírico. A su vez, se espera que los proyectos estimulen la discusión acerca de la problemática estudiada y que, dependiendo de las características de la propuesta, incluyan una parte propositiva. En este sentido, este concurso se inscribe en una serie más amplia de acciones dirigidas a estimular el desa-

rollo de un pensamiento social latinoamericano y caribeño capaz de capturar la singularidad histórica de las sociedades de la región, así como de proyectar y estudiar alternativas de organización social, en continuidad con una vasta tradición de trabajo intelectual, científico y académico.

Por último, este concurso se propone estimular la cooperación para la investigación, la adquisición de destrezas en investigación social y, fundamentalmente, la transferencia de conocimientos y capacidades de investigación desde los investigadores de nivel superior hacia los más jóvenes. En virtud de ello, dicha iniciativa establece la conformación de grupos integrados por tres jóvenes investigadores/as organizados/as bajo la dirección y supervisión de un/a director/a con sólida formación teórica y metodológica y extensa y reconocida trayectoria profesional.

## Normas del concurso

El concurso de proyectos está dirigido a equipos de investigadores/as residentes en **Bolivia, El Salvador, Guatemala, Haití, Honduras, Nicaragua, Panamá, Paraguay y República Dominicana**. Cada equipo deberá estar integrado por **un/a director/a y tres jóvenes investigadores/as** y deberá estar **avalado por un Centro Miembro de CLACSO** de los mencionados países. Su objetivo principal es contribuir a la formación académica de jóvenes investigadores/as en el campo de las Ciencias Sociales, en aquellos países considerados prioritarios para el desarrollo de las políticas de promoción de la investigación social llevadas a cabo por CLACSO.

- El/la director/a debe ser científico/a social mayor de 35 años de edad (a la fecha de cierre de esta convocatoria), con sólida formación teórica y metodológica (de nivel doctoral o bien experiencia equivalente), extensa trayectoria profesional y significativa producción académica en el tema propuesto.

- Los/as jóvenes investigadores/as que integren el equipo deben ser graduados/as en ciencias sociales de hasta 35 años de edad inclusive (a la fecha de cierre de esta convocatoria), con cierta experiencia en actividades de investigación en el tema elegido.

En la medida en que esta iniciativa está orientada a apoyar la investigación y formación de los/as académicos/as más jóvenes provenientes de países de menor desarrollo relativo o con débil institucionalización de las ciencias sociales, el Comité Directivo del Consejo ha establecido que al asignar las becas el Jurado deberá contemplar que las propuestas seleccionadas provengan de la mayor cantidad de países posible. En virtud de ello, y confiando en que serán recibidas propuestas avaladas por Centros Miembros de todos los países mencionados, este concurso ofrece un máximo de nueve becas de 20.000 dólares estadounidenses para asegurar la dedicación del equipo a la investigación por un período de dos años de trabajo. Es indispensable que los equipos postulantes estén en condiciones de realizar la investigación propuesta entre el 1 de diciembre de 2008 y el 30 de noviembre de 2010.

El/la directora/a deberá elaborar un proyecto de investigación y conformar un equipo de tres (3) jóvenes investigadores/as para desarrollar conjuntamente la investigación propuesta. Cada equipo de investigación sólo podrá participar con un proyecto y sus integrantes no podrán formar parte simultáneamente de otros equipos que presenten propuestas en este concurso. No serán admitidas investigaciones ya terminadas, presentaciones individuales o propuestas que excedan la cantidad de participantes establecida. Las becas sólo serán adjudicadas a nuevos proyectos expresamente sometidos a este concurso y susceptibles de ser terminados en el período indicado. La presentación de un proyecto a este concurso implica el compromiso de sus autores/as a ceder a CLACSO, en caso de resultar ganadores/as, los derechos exclusivos de *copyright* del trabajo final que resulte de su investigación, bajo cualquier soporte, debiendo solicitar su expresa autorización para la publicación del mismo por otras vías. Asimismo, y en la medida en que este Programa introduce el uso de tecnologías de teletrabajo tanto en su administración como en el proceso mismo de la investigación, es necesario que los/as directores/as de los equipos ganadores tengan acceso a Internet. El/la directora/a deberá presentar los informes parciales y finales que sean requeridos al equipo, mismos que serán evaluados por especialistas designados por la Secretaría Ejecutiva de CLACSO. Una vez terminadas las investigaciones, los resultados serán examinados y discutidos en un seminario latinoamericano y caribeño y difundidos en la comunidad académica internacional.

Serán aceptadas las inscripciones de investigadores/as que ya hayan recibido un premio en un Concurso de Ensayos o de Proyectos de

Investigación organizados por el Programa Regional de Becas de CLACSO o por el Programa CLACSO-CROP de Estudios sobre Pobreza. En estos casos será requisito excluyente que los/as postulantes hayan cumplido correctamente con las obligaciones contractuales oportunamente contraídas. No podrán presentarse aquellos/as investigadores/as que sean coordinadores/as de los Grupos de Trabajo de CLACSO, miembros del Comité Directivo o funcionarios/as del Consejo.

Las propuestas presentadas al concurso serán revisadas en sus aspectos formales y administrativos por la Coordinación del Programa Regional de Becas de CLACSO a los efectos de constatar su conformidad con los términos de referencia de la convocatoria y que los Centros Miembros que auspician al equipo hayan abonado la cuota de membresía correspondiente al año en curso. Únicamente las propuestas que satisfagan todos estos requisitos serán puestas a disposición del Jurado para su evaluación. **Es importante destacar que lo que habrá de premiarse es sobre todo y fundamentalmente la calidad y viabilidad del proyecto, así como el plan de formación académica de los/as jóvenes que componen el equipo.** La evaluación de los proyectos presentados al concurso estará a cargo de un Jurado Internacional que seleccionará los trabajos ganadores, integrado por los siguiente académicos: Julio César Gambina (Fundación de Investigaciones Sociales y Políticas, Argentina), Margarita López Maya (Centro de Estudios del Desarrollo, Universidad Central de Venezuela), José Vicente Tavares (Programa de Pós-Graduação em Sociologia, Instituto de Filosofia e Ciências Humanas, Universidad Federal de Rio Grande do Sul, Brasil), Gustavo Verduzco Igartúa (Centro de Estudios Sociológicos, El Colegio de México) y Víctor Vich (Instituto de Estudios Peruanos, Perú). El Jurado podrá declarar desierto el concurso, o bien alguna/s de las becas disponibles, en caso de que considere que los proyectos presentados no reúnen la calidad suficiente. Cualquier eventualidad no contemplada en la presente convocatoria será resuelta por la institución organizadora del concurso.

Los integrantes de cada equipo ganador firmarán un contrato con la Secretaría Ejecutiva de CLACSO. Cada equipo recibirá una beca a los efectos de asegurar su dedicación a la investigación durante el período establecido. La beca será pagada en cuatro (4) cuotas mediante una transferencia bancaria o giro postal realizado a nombre del/de la directora/a del proyecto. Esta suma podrá cubrir costos de recolección de información, procesamiento de datos, materiales, contratación de servicios profesionales especializados y los

honorarios del/de la director/a y los/as investigadores/as integrantes del equipo. La beca no podrá ser destinada a sufragar costos de diseño del proyecto ni erogaciones indirectas de las instituciones que respaldan la solicitud ni asistencia a congresos o actividades científicas nacionales o internacionales. Los equipos ganadores deberán comprometerse a desarrollar su investigación en tiempo y forma. El/la director/a del Centro Miembro que avaló la candidatura deberá firmar una carta de compromiso asumiendo la responsabilidad conjunta por el cumplimiento de las obligaciones que cada equipo contraiga. Como el propósito del concurso es estimular la investigación, si esta no es concluida del modo establecido, el equipo tendrá que reintegrar las cuotas de la beca ya anticipadas y sus integrantes quedarán inhibidos para participar en cualquiera de los Programas del Consejo. Asimismo, el Centro Miembro que avaló la presentación del equipo no podrá presentar candidatos a los concursos convocados por el Programa Regional de Becas por un período de dos años, contados a partir de la fecha en que se estableció el incumplimiento de las obligaciones contractuales oportunamente asumidas por el equipo.

## Inscripción del concurso

Para la inscripción al concurso el equipo deberá presentar toda la documentación requerida en formato impreso y electrónico de acuerdo con las indicaciones suministradas a continuación.

La **documentación impresa** deberá incluir los siguientes materiales:

- **Una Carta de aval institucional** otorgada por un Centro Miembro de CLACSO, firmada por su director/a o máximo responsable. No se aceptarán fotocopias de este documento ni firmas digitalizadas.

- **Tres copias de los Datos personales e institucionales** del/de la directora/a y cada uno/a de los/as jóvenes investigadores/as que conforman el equipo. Cada integrante debe también adjuntar una **fotocopia del título de mayor grado académico** obtenido (o constancia de título en trámite) y del **pasaporte o documento de identidad** donde conste la fecha de nacimiento.

- **Tres copias del Proyecto de investigación** escrito en español. Los equipos que cuenten con miembros de nacionalidad haitiana podrán presentar proyectos escritos en francés.

- **Tres copias del Plan de actividades de formación académica** a ser llevado a cabo por los/as jóvenes investigadores/as, bajo la supervisión del/de la director/a del equipo.

Los diez documentos deberán ser enviados por correo postal en un único sobre o paquete (rotulado con el nombre del concurso, el título del proyecto y el nombre del/de la directora/a del equipo). El envío también deberá incluir una copia o ejemplar original de las publicaciones recientes del/de la director/a (no más de tres). Los materiales no serán devueltos una vez finalizado el concurso.

Esta misma documentación también **deberá ser enviada por correo electrónico en cuatro archivos electrónicos diferentes**, tal como se detalla a continuación:

- [Apellido del/de la director/a del equipo] aval (corresponde a la carta de aval)

- [Apellido del/de la director/a del equipo] datos (corresponde a los datos personales e institucionales)
- [Apellido del/de la director/a del equipo] proyecto (corresponde al proyecto de investigación)
- [Apellido del/de la director/a del equipo] plan (corresponde al plan de actividades de formación).

**Ejemplo:** Torres aval, Torres datos, Torres proyecto y Torres plan

El modelo de carta de aval, la guía para elaborar el proyecto de investigación y los formularios estandarizados para completar los datos personales e institucionales y el plan de formación estarán disponibles en la página de CLACSO en Internet <<http://www.clacso.org>> a partir del 10 de julio de 2008.

Toda correspondencia relacionada con el presente concurso debe dirigirse a:

**Concurso de proyectos CLACSO-Asdi  
para equipos de investigación**

Callao 875, 5º J (C1023AAB)  
Ciudad de Buenos Aires, Argentina  
Tel. (54 11) 4811 6588  
Fax (54 11) 4812 8459

Consultas e inscripciones:

**<equipo08@campus.clacso.edu.ar>**

Formularios:

**<www.clacso.org>**

El plazo para la recepción de las solicitudes y las propuestas en la sede de la Secretaría Ejecutiva de CLACSO cierra el **día 27 de octubre de 2008**, aceptándose como válida la fecha del matasellos del correo postal (siempre y cuando el material sea recibido antes de la reunión del Jurado). El Jurado Internacional se reunirá en el mes de noviembre de 2008 para evaluar las presentaciones recibidas. El dictamen será dado a conocer públicamente a fines del mismo mes. Todos los participantes serán también informados por correo electrónico.

## Formularios para la presentación de propuestas

A partir del 10 de julio de 2008 los postulantes que deseen presentar propuestas podrán bajar de la página web de CLACSO <<http://www.clacso.org>> el modelo de carta de aval para la presentación de postulaciones y la guía para la elaboración del proyecto de investigación, así como también los formularios estandarizados correspondientes a los datos personales e institucionales y el plan de actividades de formación académica. Estos documentos deberán ser enviados en formato electrónico y de manera impresa según las pautas suministradas. A continuación, listamos los cuatro documentos mencionados. Tanto el modelo de carta de aval como la guía para la elaboración del proyecto de investigación se incluyen al final de este cuadernillo a título informativo.

- Modelo de carta de aval para la presentación de postulaciones
- Guía para la elaboración del proyecto de investigación
- Formulario estandarizado de datos personales e institucionales
- Formulario estandarizado del plan de actividades de formación académica

## Modelo de carta de aval para la presentación de postulaciones

Los equipos de investigación que se postulan a este concurso **deben presentar una carta de aval** con firma original del/de la director/a o máxima autoridad responsable de la **institución afiliada a CLACSO** siguiendo este modelo. No es necesario que la versión electrónica de la carta de aval lleve firma digitalizada.

Enviar la versión electrónica a: **equipo08@campus.clacso.edu.ar**

## Modelo de carta de aval

### Referencias

- Nombres y apellidos del/de la director/a del equipo de investigación
- Nombres y apellidos de cada uno/a de los/as jóvenes investigadores/as que conforman el equipo

### Concurso de proyectos para equipos de investigación

#### Programa Regional de Becas de CLACSO

- Lugar
- Fecha

Sres.

Programa Regional de Becas

Secretaría Ejecutiva de CLACSO

Callao 875, 5° J (C1023AAB) Buenos Aires, Argentina

Tengo el agrado de presentar al equipo de investigación dirigido por (nombres y apellidos del/de la director/a del equipo) al Concurso de proyectos CLACSO-Asdi para equipos de investigación del Programa Regional de Becas de CLACSO.

Como Director/a del (nombre del Centro Miembro de CLACSO) avalo la solicitud de beca que el equipo está realizando y certifico que nuestro Centro se encuentra al día en el pago de sus cuotas de afiliación institucional. Asimismo, me comprometo a tomar los recaudos necesarios para seguir manteniendo al

Centro en esta situación en caso de que el equipo resulte seleccionado entre los ganadores del concurso.

Por la presente declaro también estar en conocimiento de las normas que rigen el concurso y, en caso de que el equipo resulte beneficiado con una de las becas, estar dispuesto a firmar una carta de compromiso asumiendo la responsabilidad conjunta por el cumplimiento de las obligaciones a las que el equipo deberá comprometerse.

- Firma
  - Apellidos
  - Nombres
  - Cargo
  - Tipo y número de documento de identidad (pasaporte, cédula, etcétera):
  - Domicilio institucional
-

## Guía para la elaboración del proyecto de investigación

Los equipos de investigación deberán **elaborar el proyecto de investigación teniendo en cuenta la presente guía**. El proyecto de investigación deberá ser redactado en español (serán aceptados proyectos escritos en francés en el caso de equipos que cuenten con integrantes de nacionalidad haitiana). El proyecto de investigación no puede superar los 45.000 caracteres con espacios.

Enviar la versión electrónica a: [equipo08@campus.clacso.edu.ar](mailto:equipo08@campus.clacso.edu.ar)

## Guía para la elaboración

### Identificación del proyecto

- 1- Nombres y apellidos del/de la director/a del equipo
- 2- Nombres y apellidos de cada uno/a de los/as jóvenes investigadores/as que conforman el equipo
- 3- Título del proyecto

### Plan de investigación

- 4- Resumen del proyecto
- 5- Objeto de estudio
- 6- Presentación del problema
- 7- Estado actual del conocimiento sobre el tema
- 8- Objetivos generales y específicos
- 9- Preguntas y/o hipótesis
- 10- Metodología
- 11- Cronograma de etapas y actividades (completar el siguiente cuadro)

CRONOGRAMA DE ETAPAS Y ACTIVIDADES		
ETAPAS	MESES	ACTIVIDADES
1° ETAPA	MES 1	
	MES 2	
	MES 3	
	MES 4	
	MES 5	(1° INFORME DE AVANCE)
2° ETAPA	MES 6	
	MES 7	
	MES 8	
	MES 9	
	MES 10	
	MES 11	(2° INFORME DE AVANCE)
3° ETAPA	MES 12	
	MES 13	
	MES 14	
	MES 15	
	MES 16	
	MES 17	(3° INFORME DE AVANCE)
4° ETAPA	MES 18	
	MES 19	
	MES 20	
	MES 21	
	MES 22	(INFORME FINAL)
ETAPA FINAL	MES 23	
	MES 24	(INFORME FINAL REVISADO)

12- Relevancia de la propuesta en el contexto nacional o regional

13- Principales resultados esperados

14- Bibliografía utilizada

15- Asignación presupuestaria del monto total de la beca (indicar los montos absolutos adjudicados a los rubros que se detallan en el siguiente cuadro y señalar el porcentaje que le corresponde a cada uno de ellos)

RUBROS	MONTO ABSOLUTO (en US\$)	PORCENTAJE
Equipamiento		
Artículos de librería		
Libros, documentos, información		
Viajes de trabajo de campo		
Servicios profesionales		
Honorarios del/de la director/a		
Honorarios del/de la investigador/a 1		
Honorarios del/de la investigador/a 2		
Honorarios del/de la investigador/a 3		
Otros		
<b>TOTAL</b>	<b>20.000</b>	<b>100%</b>

### Información adicional sobre el proyecto

16- Agregar aquí cualquier otra información relevante